



Tutorial de Usuario para Portal Gratuito

Tabla de contenido

1. Página Principal	3
2. Registro de Cuenta de Acceso	3
3. Emisión de Comprobantes.....	6

1. Página Principal

Es la página inicial de acceso al Portal Gratuito, en ella aparecen 3 opciones, la opción “Iniciar Sesión” es para usuarios que ya han creado su cuenta de acceso y sirve para ingresar a las funcionalidades que ofrece el Portal, la segunda opción “Regístrese aquí” se utiliza una sola vez para crear la cuenta de acceso.

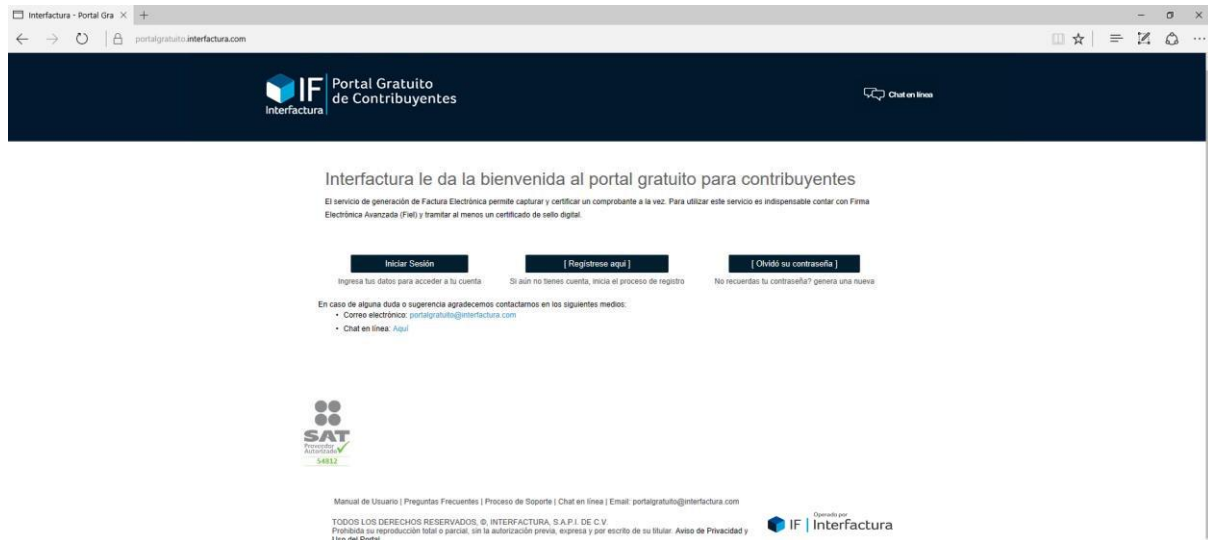

Fig.1 Página Principal

2. Registro de Cuenta de Acceso

Para emitir Comprobantes Fiscales Digitales por Internet es requisito indispensable tramitar un Certificado de Sello Digital (CSD).

El Certificado de Sello Digital se tramita con la aplicación que SAT pone a disposición de los Contribuyentes registrados, deberá utilizar su Firma Electrónica Avanzada (conocida como FIEL) para el trámite del CSD.

Para crear una Cuenta de Acceso al Portal Gratuito es necesario registrar el CSD en el sistema, toda la información se almacena en un lugar seguro y permanecerá encriptada permanentemente.

Al seleccionar la opción “Regístrese aquí” de la página principal se observará en pantalla las cláusulas de los Términos y Condiciones de uso del Portal Gratuito como se muestra en la figura “Términos y Condiciones”.

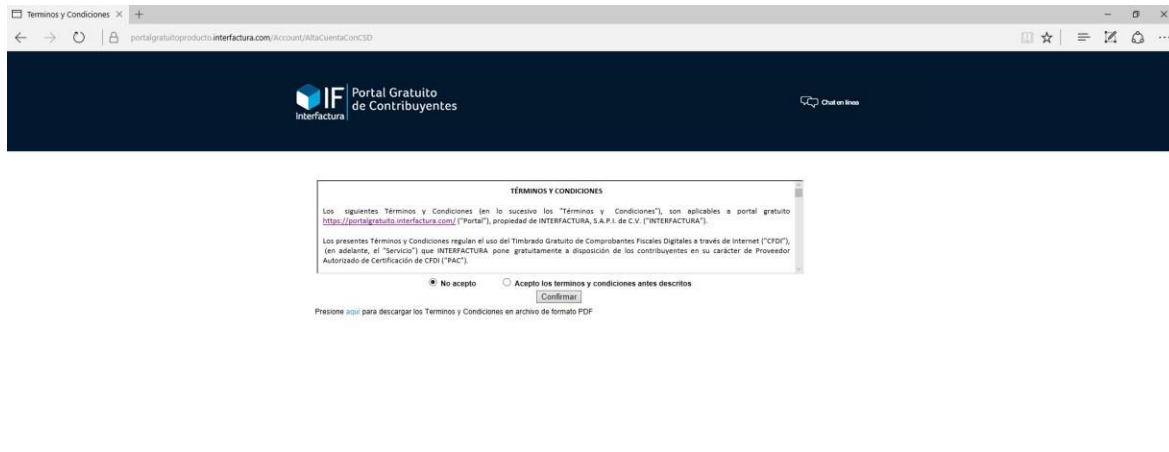

Fig.2a Términos y Condiciones

El Contribuyente debe seleccionar la opción “Acepto los términos y condiciones antes descritos” y presionar el botón “Confirmar” de lo contrario no se le permitirá crear la cuenta de acceso.



Fig.2.b Alta de Cuenta de Acceso con Certificado de Sello Digital

Una vez aceptados los términos y condiciones es necesario verificar el CSD por lo que debe capturar su RFC, seleccionar el archivo de la llave pública “.cer”, el archivo de la llave privada “.key” y proporcionar la contraseña de la llave privada, una vez capturados los datos debe presionar el botón “Guardar”.

Para seleccionar los archivos presione el botón “Examinar” que se encuentra a la derecha, aparecerá una ventana de dialogo como se observa en la figura “Búsqueda de archivo de llave pública”

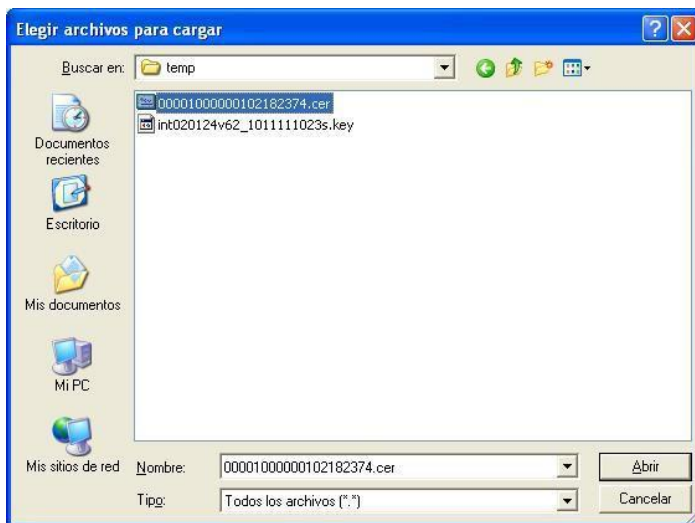

Fig. 3 Búsqueda de archivo de llave pública “.cer”

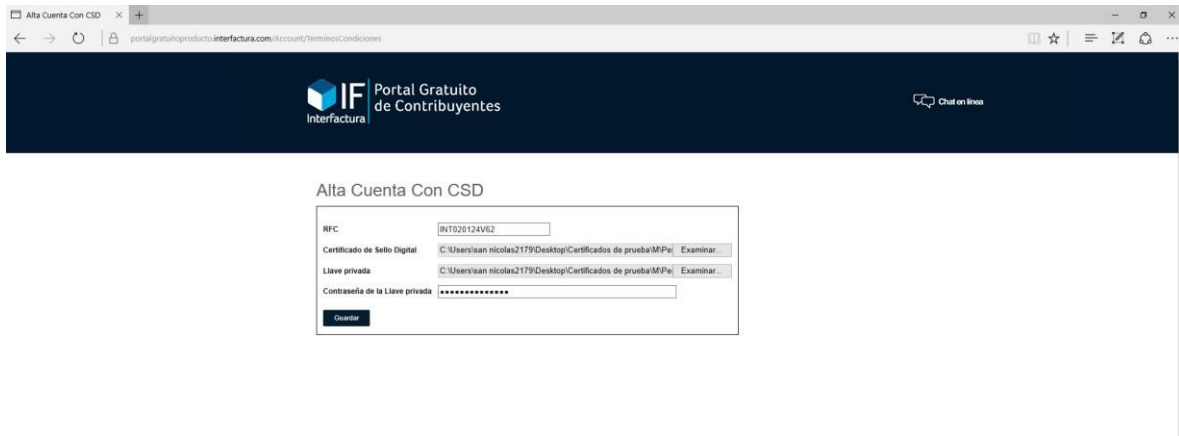

Fig. 4 Ejemplo de datos capturados

El sistema recibirá la información y procederá a validar que los archivos correspondan entre si, el sistema desplegará un mensaje indicando este u otras validaciones al respecto.

Al terminar de registrar los datos del usuario el sistema desplegará el menú de funciones que se presenta en la figura “Inicio de Sesión y Menú de funciones” y habrá iniciado una Sesión por lo que podrá hacer uso de las funciones del menú.

Para finalizar la sesión deberá seleccionar la opción “Cerrar Sesión” que aparece en la esquina superior derecha de la pantalla del sistema.

Para iniciar una sesión con el sistema deberá seleccionar la opción “Iniciar Sesión” de la página principal.

En este punto termina el registro de su Cuenta de Acceso.

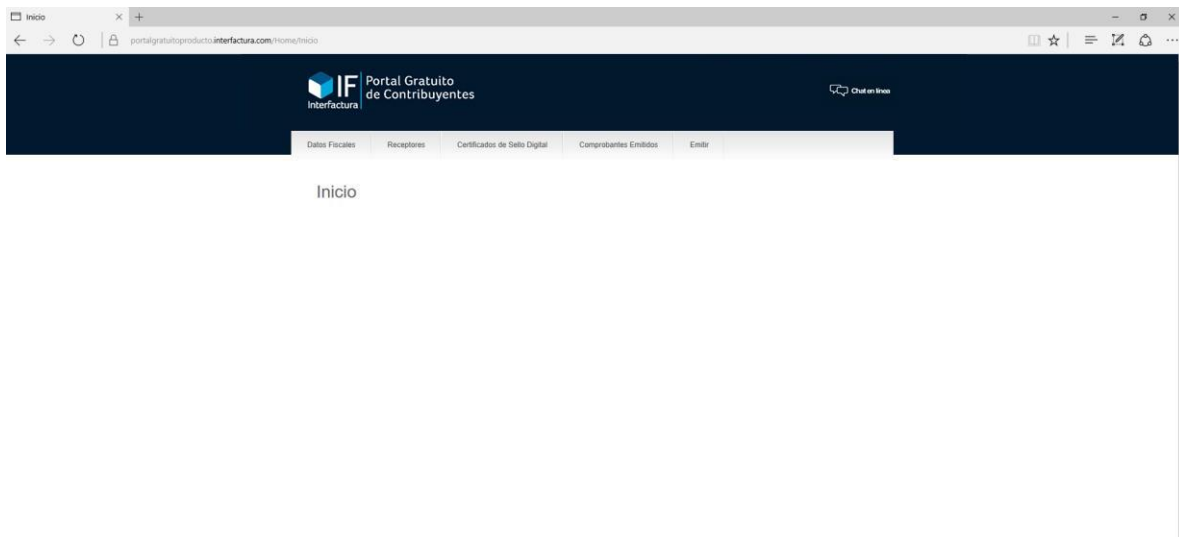

Fig.5 Inicio de Sesión y Menú de funciones.

3. Emisión de Comprobantes

Cuando ha registrado sus datos fiscales y los de al menos un receptor la Opción “Emitir” del menú desplegará el área de captura como se muestra en la figura 9 “Captura de Emisión”



Fig.8 Opción Emitir del menú

Emitir

CFDI 3.3 (Portal Gratuito)
▼

Datos del receptor

RFC Receptor * Nombre Residencia fiscal Registro fiscal

Uso CFDI *

Datos para facturar

Tipo de comprobante * Forma de pago Método pago Condiciones de pago

Moneda * Tipo de cambio Lugar de expedición * Régimen fiscal *

Relacionar documentos

Tipo de relación *

Documentos relacionados Agregar

UUID	Acciones
	+

Conceptos Agregar									
Clave prod/serv	# Identificación	Cantidad	Unidad	Descripción	Valor unitario	Importe	Descuento	Acciones	
IVA: <input type="text" value="Seleccione..."/>	IVA Ret: <input type="text" value="Tasa"/>	<input type="text" value="0.000000"/>	<input type="text" value="0.000000"/>	ISR: <input type="text" value="Tasa"/>	<input type="text" value="0.000000"/>				+
Subtotal:						\$0.000000			
Total:						\$0.000000			

Fig.9 Captura de Emisión

En la pantalla de captura puede proceder a indicar los datos de la emisión, algunos de los nuevos datos que se requieren para la generación del CFDI Versión 3.3 se desplegarán como listas predefinidas como se muestra en las siguientes figuras

CFDI 3.3 (Portal Gratuito)

Datos del receptor

RFC Receptor * Nombre Residencia fiscal Registro fiscal

Uso CFDI *

Datos para facturar

Tipo de comprobante * Forma de pago Método pago Condiciones de pago

Moneda * Tipo de cambio Lugar de expedición * Régimen fiscal *

Relacionar documentos

Tipo de relación *

Fig.10 Dato Forma de Pago

CFDI 3.3 (Portal Gratuito)

Datos del receptor

RFC Receptor * Nombre Residencia fiscal Registro fiscal

Uso CFDI *

Datos para facturar

Tipo de comprobante * Forma de pago Método pago Condiciones de pago

Moneda * Lugar de expedición * Régimen fiscal *

Relacionar documentos

Tipo de relación *

Documentos relacionados

UUID

Conceptos

Clave prod/serv	# Identificación	Cantidad	Valor unitario	Importe	Descuento	Acciones
						Agregar

Fig.11 Valores de Lista Forma de Pago

Datos Fiscales Certificados de Sello Digital Comprobantes Emitidos Emitir

Emitir

CFDI 3.3 (Portal Gratuito)

Datos del receptor

RFC Receptor * Nombre Residencia fiscal Registro fiscal

Uso CFDI *

Datos para facturar

Tipo de comprobante * Forma de pago Método pago Condiciones de pago

Moneda * Tipo de cambio Lugar de expedición * Régimen fiscal *

Relacionar documentos

Tipo de relación *

Fig. 12 Dato Residencia Fiscal

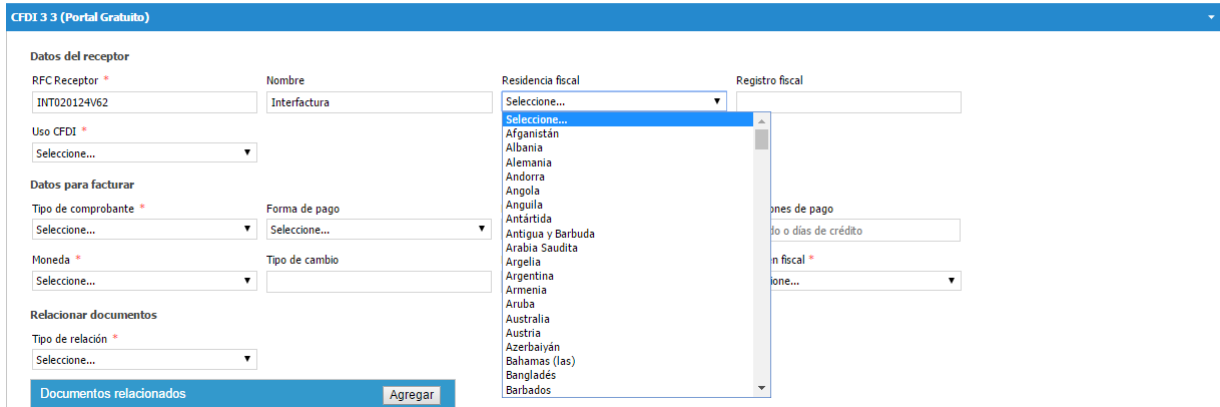

CFDI 3 3 (Portal Gratuito)

Datos del receptor

RFC Receptor * Nombre Residencia fiscal Registro fiscal

Uso CFDI *

Datos para facturar

Tipo de comprobante * Forma de pago

Moneda * Tipo de cambio

Relacionar documentos

Tipo de relación *

Documentos relacionados

Residencia fiscal dropdown list:

- Seleccione...
- Afganistán
- Albania
- Alemania
- Andorra
- Angola
- Anguila
- Antártida
- Antigua y Barbuda
- Arabia Saudita
- Argelia
- Argentina
- Armenia
- Aruba
- Australia
- Austria
- Azerbaiyán
- Bahamas (las)
- Bangladés
- Barbados

Fig.13 Valores de Lista Residencia Fiscal

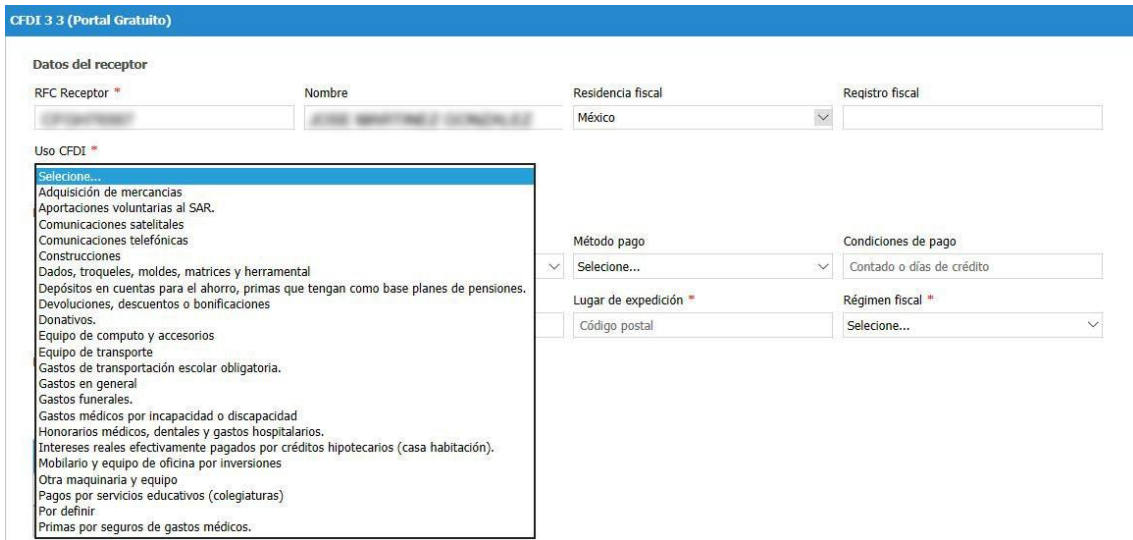

CFDI 3 3 (Portal Gratuito)

Datos del receptor

RFC Receptor * Nombre Residencia fiscal Registro fiscal

Uso CFDI *

Datos para facturar

Método pago Condiciones de pago

Lugar de expedición * Régimen fiscal *

Uso CFDI dropdown list:

- Seleccione...
- Adquisición de mercancías
- Aportaciones voluntarias al SAR.
- Comunicaciones satelitales
- Comunicaciones telefónicas
- Construcciones
- Dados, troqueles, moldes, matrices y herramental
- Depósitos en cuentas para el ahorro, primas que tengan como base planes de pensiones.
- Devoluciones, descuentos o bonificaciones
- Donativos.
- Equipo de computo y accesorios
- Equipo de transporte
- Gastos de transportación escolar obligatoria.
- Gastos en general
- Gastos funerales.
- Gastos médicos por incapacidad o discapacidad
- Honorarios médicos, dentales y gastos hospitalarios.
- Intereses reales efectivamente pagados por créditos hipotecarios (casa habitación).
- Mobiliario y equipo de oficina por inversiones
- Otra maquinaria y equipo
- Pagos por servicios educativos (colegiaturas)
- Por definir
- Primas por seguros de gastos médicos.

Fig. 14 Valores de Lista Uso CFDI

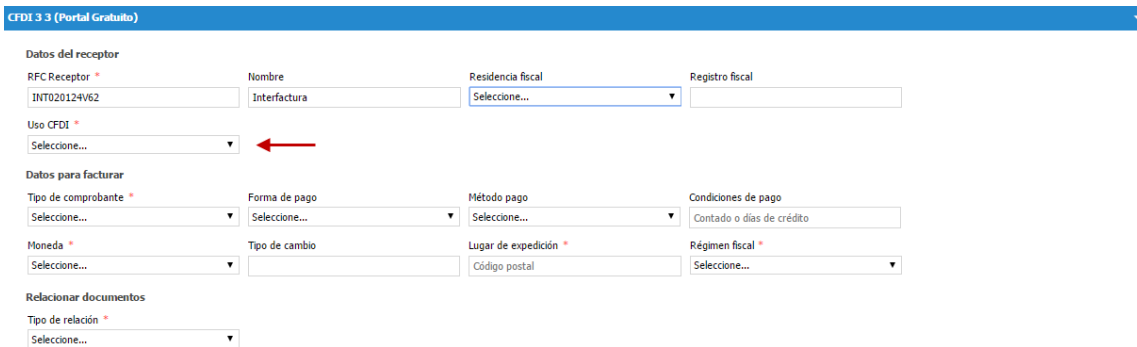

CFDI 3 3 (Portal Gratuito)

Datos del receptor

RFC Receptor * Nombre Residencia fiscal Registro fiscal

Uso CFDI *

Datos para facturar

Tipo de comprobante * Forma de pago Método pago Condiciones de pago

Moneda * Tipo de cambio Lugar de expedición * Régimen fiscal *

Relacionar documentos

Tipo de relación *

Fig.15 Dato Uso CFDI

CFDI 3 3 (Portal Gratuito)

Datos del receptor

RFC Receptor * Nombre Residencia fiscal Registro fiscal

Uso CFDI *

Datos para facturar

Tipo de comprobante * Forma de pago Método pago Condiciones de pago

Moneda * Tipo de cambio Lugar de expedición * Régimen fiscal *

Relacionar documentos

Tipo de relación *

Fig. 16 Dato Tipo de comprobante

CFDI 3 3 (Portal Gratuito)

Datos del receptor

RFC Receptor * Nombre Residencia fiscal Registro fiscal

Uso CFDI *

Datos para facturar

Tipo de comprobante *

Forma de pago Método pago Condiciones de pago

Tipo de cambio Lugar de expedición * Régimen fiscal *

Relacionar documentos

Tipo de relación *

Fig.17 Valores de Lista Tipo de comprobante

Al omitir datos obligatorios se observarán marcas en color rojo

CFDI 3 3 (Portal Gratuito)

Datos del receptor

RFC Receptor * Nombre Residencia fiscal Registro fiscal

Uso CFDI *

Datos para facturar

Tipo de comprobante * Forma de pago Método pago Condiciones de pago

Moneda * Tipo de cambio Lugar de expedición * Régimen fiscal *

Relacionar documentos

Tipo de relación *

Documentos relacionados

UUID	Acciones
	<input type="button" value="Eliminar"/>

Conceptos

Clave prod/serv	# Identificación	Cantidad	Unidad	Descripción	Valor unitario	Importe	Descuento	Acciones
IVA: <input type="text"/>	IVA Ret: Tasa <input type="text"/>			ISR: Tasa <input type="text"/>				<input type="button" value="Eliminar"/>
	0.000000	0.000000		0.000000				
Subtotal:						\$0.000000		
Total:						\$0.000000		

Fig.18 Datos obligatorios

Mientras se capturan los datos de los Conceptos el sistema calculará automáticamente los importes de cada concepto, el subtotal, IVA y Total del comprobante.

Conceptos									Agregar
Clave prod/serv	# Identificación	Cantidad	Unidad	Descripción	Valor unitario	Importe	Descuento	Acciones	
01010101	001	1	Estándar	Servicios por consumo	100	100			
IVA: <input type="text" value="Selecione..."/>		IVA Ret: <input type="text" value="Tasa"/>		ISR: <input type="text" value="Tasa"/>					
<input type="text" value="Selecione..."/>		<input type="text" value="0.000000"/>		<input type="text" value="0.000000"/>					
						Subtotal:	\$100.000000		
						Total:	\$100.000000		

Fig.19 Datos de Impuestos

Quando esté seguro de los importes del comprobante deberá presionar el botón “Emitir”:

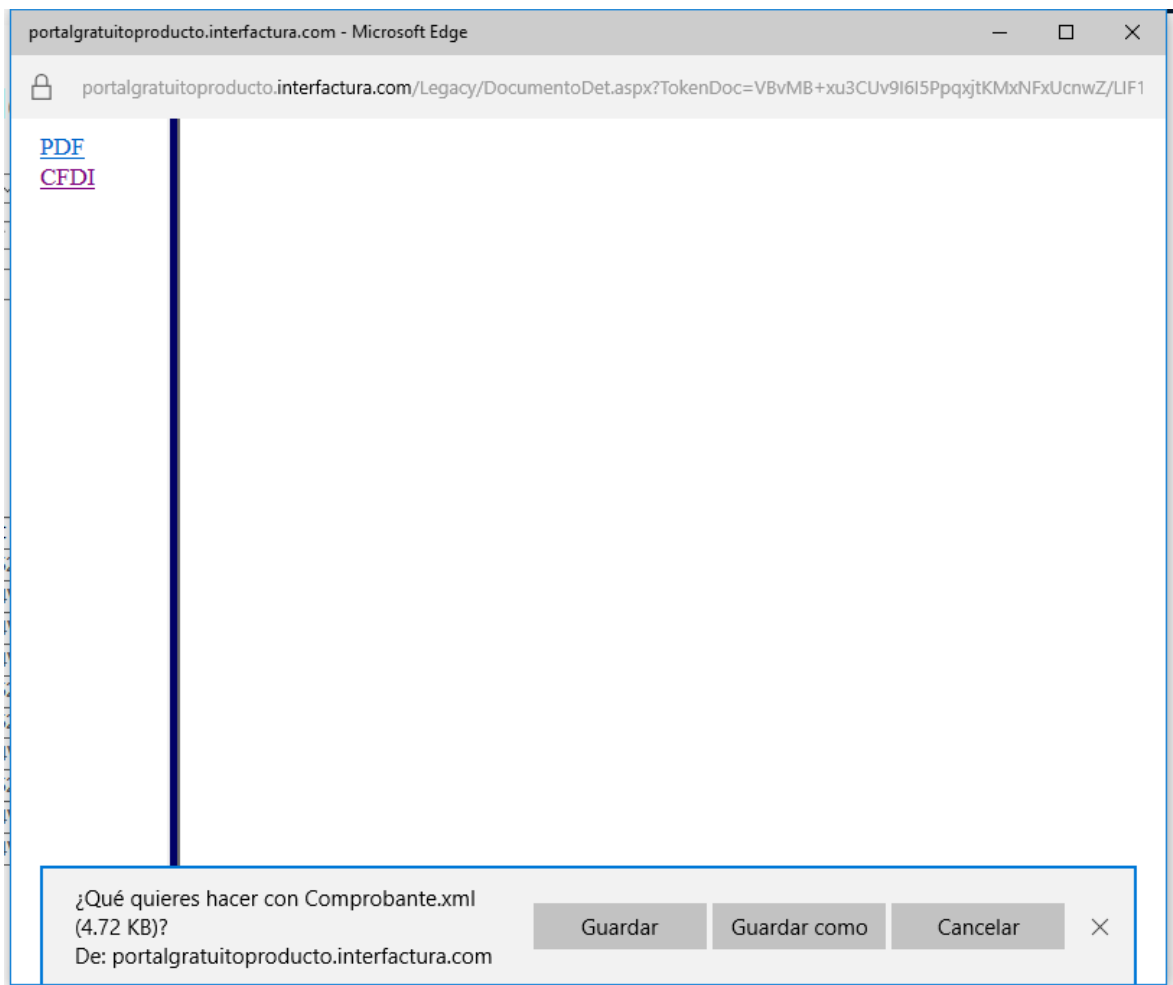

Fig. 20 Despliegue de formato digital

